Piano Didattica Digitale Integrata e Regolamento DDI

La legge 107/2015 assegna un posto di primo piano allo sviluppo delle competenze digitali degli studenti, competenze che vengono considerate trasversali ai vari ambiti e discipline e possono essere utilizzate con successo per il recupero, lo sviluppo e il potenziamento di competenze interdisciplinari e metacognitive.
Per cui il nostro istituto, ha inserito, nel tempo, all'interno del PTOF, e fa propri, gli obiettivi previsti dalla legge 107 e, dal successivo "Piano Nazionale per la Scuola Digitale", che declina tali obiettivi in una serie di azioni operative a supporto delle quali vengono previsti finanziamenti mirati e azioni di supporto. A questo proposito è lo stesso PNSD che, in chiusura, sottolinea gli stretti legami esistenti tra Piano e PTOF: *"Il Piano Triennale dell'offerta formativa rappresenta quindi uno strumento importante per mettere a sistema le finalità, i principi e gli strumenti previsti nel PNSD. L'inserimento nel PTOF delle azioni coerenti con il PNSD, anche seguendo lo stesso schema di tripartizione (Strumenti, Competenze e Formazione e gli ambiti al loro interno) servirà a migliorare la programmazione di strategie di innovazione digitale delle istituzioni scolastiche."* (dal Piano Scuola Digitale)

Dal Piano Digitale al Piano della Didattica Digitale Integrata

Le *Linee Guida per la Didattica Digitale Integrata*, adottate dal Ministero dell'Istruzione con il Decreto n°39 del 26/06/2020, hanno richiesto l'adozione, da parte delle Scuole, di un Piano affinché gli Istituti siano pronti*"qualora si rendesse necessario sospendere nuovamente le attività didattiche in presenza a causa delle condizioni epidemiologiche contingenti"*.
Durante il periodo di grave emergenza verificatosi nell'a.s. 2019/2020, i docenti dell'Istituto scolatico Senigallia Sud- Belardi hanno garantito, seppur a distanza e con modalità differenti, la quasi totale copertura delle attività didattiche previste dal curriculum, assicurando il regolare contatto con gli alunni e le loro famiglie e lo svolgimento della programmazione riformulata secondo le indicazioni ministeriali. Ciò ha permesso alla maggior parte del personale docente di autoformarsi sulla Didattica a distanza (DAD).
Il presente Piano, adottato per l'a.s. 2020/2021, contempla la DAD non più come didattica d'emergenza ma *didattica digitale integrata* che prevede l'apprendimento con le tecnologie considerate uno strumento utile per facilitare apprendimenti curricolari e favorire lo sviluppo cognitivo. Si sottolinea che, poiché in base alle indicazioni ministeriali non è previsto nel primo ciclo d'istruzione l'obbligo di utilizzo della DDI per la Scuola dell'Infanzia, nel nostro Istituto i docenti della scuola dell'Infanzia decideranno se adottare o meno questo tipo di didattica in considerazione del contesto in cui operano e dell'età degli alunni.
Quest'anno l'informatica sarà un potente alleato per rendere appetibili, divertenti e produttivi i contenuti disciplinari proposti dai docenti, favorendo la competenza

digitale e creando nuovi ambienti di apprendimento.
Per la scuola Secondaria all'idea tradizionale di Laboratorio d'informatica nella didattica digitale integrata si passa alla tecnologia che entra in "classe" – a prescindere se in aula o a casa – e, adottando metodologie e strumenti tipici dell'apprendimento attivo, supporta la didattica quotidiana.
In questa prospettiva compito dell'insegnante è quello di creare ambienti sfidanti, divertenti, collaborativi in cui:

- valorizzare l'esperienza e le conoscenze degli alunni;
- favorire l'esplorazione e la scoperta;
- incoraggiare l'apprendimento collaborativo;
- promuovere la consapevolezza del proprio modo di apprendere;
- alimentare la motivazione degli studenti;
- attuare interventi adeguati nei riguardi delle diversità (Disturbi Specifici dell'Apprendimento e Bisogni Educativi Speciali).

Analisi situazione di partenza e condizioni di fattibilità (descrizione della situazione)

Da un'analisi del RAV emerge che la presenza di dotazione informatica (LIM) in tutte le classi della scuola primaria e secondaria di primo grado rende possibile l'applicazione di una metodologia didattica laboratoriale e interattiva stimolando i docenti a frequentare corsi di formazione sull'utilizzo delle nuove tecnologie fruendo delle opportunità del PNSD. Inoltre tutte le classi della scuola primaria e secondaria di 1 grado hanno adottato il registro elettronico. In alcuni plessi risultano ancora in fase di perfezionamento gli spazi da destinare a laboratori, biblioteche, palestre e alle attività didattiche. È necessario tenere in costante considerazione il rapporto tra i costi per la manutenzione degli strumenti informatici e il rinnovo dei materiali e l'adeguatezza delle risorse.
A tutto ciò va aggiunto che, un'indagine sui bisogni professionali e formativi dei docenti di scuola, relativi alle nuove tecnologie didattiche, emerge che la maggioranza dei docenti è disposta a formarsi ulteriormente per ampliare le rispettive competenze sull'utilizzo delle TIC nella pratica didattica.

Il Modello del Piano scolastico dedicato alla Didattica Digitale Integrata
Per tradurre gli input delle Linee Guida per il Piano Scolastico della DDI e trasformarli in azioni concrete "agite" e non "dichiarate", l'Istituto adotta il DigCompOrg quale quadro delle competenze digitali dell'organizzazione, ponendo particolare attenzione ai sette macroambiti presenti, non dimenticandosi delle azioni del PNSD, comunque declinate nel PTOF:
Dirigenza e gestione dell'organizzazione

Pratiche di insegnamento e apprendimento
Sviluppo professionale
Pratiche di valutazione
Contenuti e curricolo
Collaborazioni ed interazioni in rete
Infrastruttura.

Nello specifico:

DigCompOrg	Linee Guida DDI declinate nel Regolamento di Istituto per la Didattica Digitale Integrata
Dirigenza e Gestione dell'organizzazione	Regolamento, orario delle Lezioni, Criteri per il Comodato d'uso, Scuola/Famiglia, Tutela e protezione privacy e dati
Pratiche di insegnamento e apprendimento	Metodologie
Sviluppo Professionale	Formazione docenti
Pratiche di Valutazione	Valutazione
Contenuti e Curricolo	Educazione civica, Risorse digitali
Collaborazioni ed interazioni in Rete	Utilizzo delle piattaforme con gli studenti
Infrastruttura	Rilevazione del fabbisogno, scelta della piattaforma d'istituto (piattaforma istituzionale G-suite)

Il Sistema Scuola, dopo l'esperienza maturata nell'Anno Scolastico 2019-2020, anche da questa Istituzione, non può permettere di trovarsi impreparato di fronte ad una nuova emergenza, ma deve riuscire a guardare oltre per costruire un piano di miglioramento e innovazione.

Il contesto Europa e la scuola

La strategia Europa 2020 riconosce il ruolo chiave dell'educazione e della formazione per garantire la competitività dell'Europa, per superare l'attuale crisi economica e per cogliere nuove opportunità. La trasformazione digitale dei sistemi E&T è una componente chiave delle diverse iniziative lanciate nell'ambito di Europa 2020; inoltre, promuovere le competenze digitali e l'apprendimento in rete è una delle priorità del Presidente J.C. Juncker. L'iniziativa Opening up Education della Commissione Europea, inoltre, invita con urgenza le istituzioni educative a rivalutare la proprie strategie per consentire l'integrazione delle tecnologie digitali nelle attività didattiche

ed organizzative. Tuttavia, nelle diverse regioni e paesi europei, il processo di trasformazione digitale delle istituzioni educative avanza ad un ritmo non uniforme, limitando di conseguenza il beneficio che si potrebbe trarre dallo scambio di buone pratiche relative all'uso efficace delle tecnologie educative. Il rischio è quello di perdere importanti occasioni di collaborazione e di duplicare quindi gli sforzi, incorrendo in errori già noti o attuando strategie non ottimali. Questa Istituzione Scolastica non può perdere questa occasione.

L'uso digitale, quindi, consente di potenziare la didattica in presenza

L'uso digitale, quindi, consente di potenziare la didattica in presenza, e permette di acquisire strumenti sempre utili, sia per il ritorno alla normalità nelle aule sia in caso di formule miste o nella peggiore delle ipotesi di una nuova sospensione della didattica in presenza.

Per quanto riguarda l'eventuale Didattica a Distanza, i docenti rimoduleranno le Progettazioni Didattiche individuando i contenuti essenziali delle discipline, i nodi interdisciplinari, gli apporti dei contesti non formali e informali all'apprendimento, al fine di porre gli alunni, pur a distanza, al centro del processo di insegnamento-apprendimento per sviluppare quanto più possibile autonomia e responsabilità.

Formazione personale docente

Per venire incontro alle nuove *Linee Guida* del MI, sarebbe opportuno che i docenti frequentassero alcune ore di formazione riguardanti l'uso delle nuove tecnologie per evitare la dispersione delle competenze acquisite nel corso del periodo di didattica a distanza che ha caratterizzato la maggior parte del secondo quadrimestre dell'anno scolastico 2019/2020.

I settori di interesse

La formazione potrà riguardare:
Metodologie innovative di insegnamento e di apprendimento
Metodologie innovative per l'inclusione scolastica
Modelli di didattica interdisciplinare
Modalità e strumenti per la valutazione.

Il quadro europeo delle Competenze Digitali delle Organizzazioni Educative e il Piano della Didattica Digitale Integrata

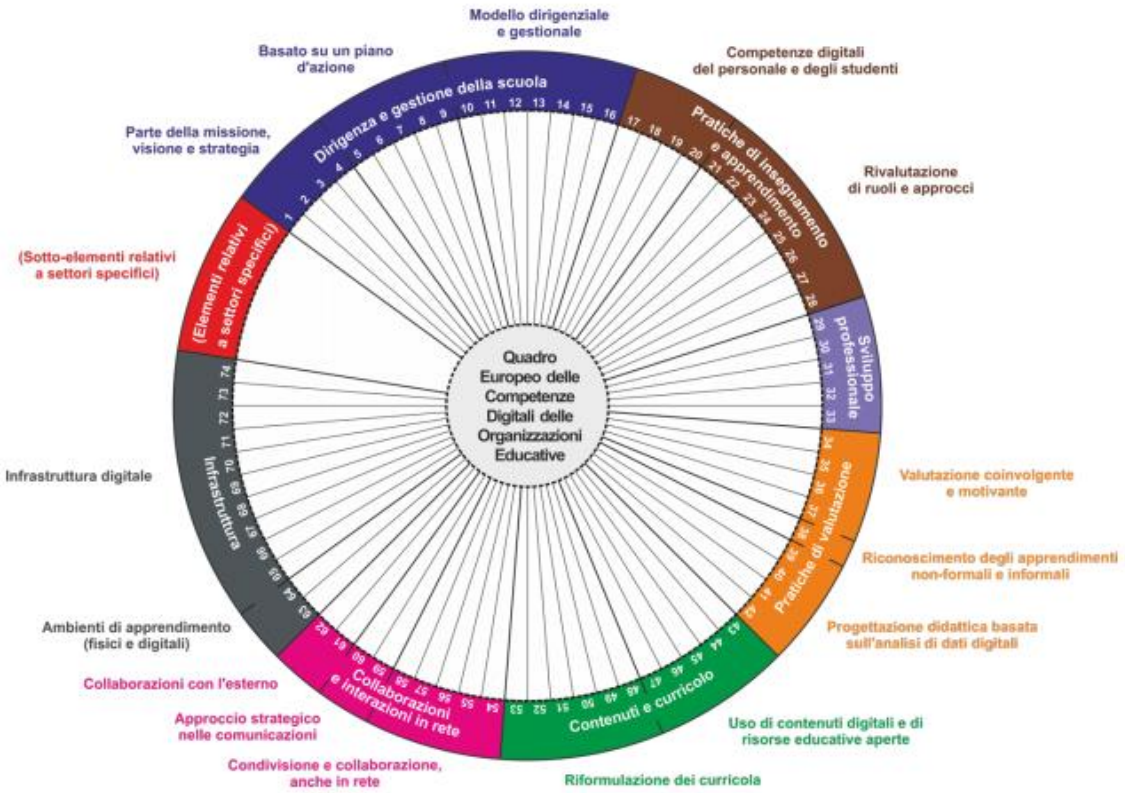

Il "tempo" per la didattica digitale (a distanza)

Le Linee guida si soffermano sull'organizzazione "tempo": nel caso di Didattica esclusivamente a distanza sono previste 15 ore per le scuole del Primo ciclo, 10 solo per la prima classe della primaria. Un passo necessario programmare e vincolare il "tempo scuola", visto che la gestione è stata demandata completamente alle scuole, spesso agli stessi insegnanti creando così orari completamente differenti e a "macchia di leopardo". Questa istituzione sceglie le sottoindicate ipotesi, meglio declinate nel Regolamento della DDI.

La DDI in situazioni di lockdown

Nel caso in cui la DDI divenga strumento unico di espletamento del servizio scolastico, a seguito di eventuali nuove situazioni di lockdown, saranno previste quote orarie settimanali minime di lezione:

-Scuola dell'infanzia: l'aspetto più importante è mantenere il contatto con i bambini e con le famiglie. Le attività, oltre ad essere accuratamente progettate in relazione ai materiali, agli spazi domestici e al progetto pedagogico, saranno calendarizzate evitando improvvisazioni ed estemporaneità nelle proposte in modo da favorire il coinvolgimento attivo dei bambini. Diverse possono essere le modalità di contatto, dalla videochiamata, al messaggio per il tramite del

rappresentante di sezione o anche la videoconferenza, per mantenere il rapporto con gli insegnanti e gli altri compagni. Tenuto conto dell'età degli alunni, è preferibile proporre piccole esperienze, brevi filmati o file audio.
Si precisa che, nell'ambito di questo segmento scolastico, i docenti saranno liberi di scegliere se adottare una didattica digitale o meno in base alle relative esigenze metodologiche.

- Scuola primaria e secondaria di I grado: saranno assicurate almeno quindici ore settimanali di didattica in modalità sincrona con l'intero gruppo classe (dieci ore per le classi prime della scuola primaria), organizzate in modo tale da costruire percorsi disciplinari e interdisciplinari, con possibilità di prevedere ulteriori attività in piccolo gruppo, nonché proposte in modalità asincrona secondo le metodologie ritenute più idonee. É possibile fare ricorso alla riduzione oraria di lezione e alla compattazione delle discipline.
Le piattaforme utilizzate nonché gli strumenti che potranno essere necessari saranno resi noti attraverso le modalità di contatto con i genitori già utilizzate dalla scuola.

Per le classi prime della Scuola Primaria si propone la suddetta suddivisione oraria (10 ore settimanali) nelle varie discipline:
4 ore di italiano
3 ore di matematica
1 ora di storia
1 ora di scienze
1 ora di geografia (ogni due settimane)
1 ora di inglese (ogni due settimane)
1 ora di Religione (ogni due settimane)
1 ora di arte/musica/tecnologia ed. motoria (ogni quattro settimane)

Per le classi seconde/terze/quarte/quinte della Scuola Primaria si propone la suddetta divisione oraria (15 ore settimanali) nelle seguenti discipline:
5 ore di italiano
4 ore di matematica
2 ore di inglese
1 or di storia
1 ora di geografia
1 ora di scienze
1 ora di musica7arte/religione/ed. motoria/ tecnologia (ogni cinque settimane)

Per le classi 1/2/3 della Scuola Secondaria di 1^ grado, si propone la suddetta suddivisione oraria (15 ore settimanali) nelle varie discipline:

5 ore tra italiano/storia/geografia
3 ore tra matematica/scienze

1.30 di inglese
1 ora di francese
1 ora di musica
1 ora di tecnica
1 ora di arte
1 ora di scienze motorie
30 minuti di religione

Alla luce di quanto detto sopra l'obiettivo formativo che sarà alla base della nostra azione per i prossimi tre anni è il seguente:
Sviluppo delle competenze digitali degli studenti, con particolare riguardo al pensiero computazionale, all'utilizzo critico e consapevole dei social network e dei media (Legge n.107 art. 1 comma 7 lettera h).

Il PNSD e il PDDI
Un esame attento del **Piano Nazionale per la Scuola Digitale** alla luce del **Piano sulla Didattica Digitale Integrata** ci ha, poi, permesso di individuare e selezionare una serie di obiettivi operativi:

- Realizzazione di attività volte allo sviluppo delle competenze digitali degli studenti;
- Potenziamento degli strumenti didattici e laboratoriali necessari a migliorare la formazione e i processi di innovazione delle istituzioni scolastiche;
- Adozione di strumenti organizzativi e tecnologici per favorire la *governance*, la trasparenza e la condivisione di dati, nonché lo scambio di informazioni tra dirigenti, docenti e studenti e tra istituzioni scolastiche ed educative e articolazioni amministrative del Ministero dell'istruzione, dell'università e della ricerca;
- Formazione dei docenti per l'innovazione didattica e sviluppo della cultura digitale per l'insegnamento, l'apprendimento e la formazione delle competenze lavorative, cognitive e sociali degli studenti;
- Formazione dei direttori dei servizi generali e amministrativi, degli assistenti amministrativi e degli assistenti tecnici per l'innovazione digitale nell'amministrazione;
- Potenziamento delle infrastrutture di rete, con particolare riferimento alla connettività nelle scuole;
- Valorizzazione delle migliori esperienze delle istituzioni scolastiche;
- Definizione dei criteri e delle finalità per l'adozione di testi didattici in formato digitale, quando possibile, e per la produzione e la diffusione di opere e materiali per la didattica, anche prodotti autonomamente dagli istituti scolastici.

Per perseguire gli obiettivi di cui sopra si farà ricorso alle opportunità messe a disposizione dal Piano che individua **quattro ambiti di riferimento** e relative azioni

attraverso i quali avviare *"……..un percorso condiviso di innovazione culturale, organizzativa, sociale e istituzionale che vuole dare nuova energia, nuove connessioni, nuove capacità alla scuola italiana. In questa visione, il "digitale" è strumento abilitante, connettore e volano di cambiamento. Occorre quindi che gli sforzi di digitalizzazione siano canalizzati all'interno di un'idea di innovazione, di scuola non più unicamente trasmissiva, e di scuola aperta e inclusiva in una società che cambia……"* (dal Piano nazionale Scuola Digitale)

Al primo ambito quello degli **strumenti** appartengono tutte le condizioni che favoriscono le opportunità della società dell'informazione, e mettono le scuole nelle condizioni di praticarle: le condizioni di accesso, la qualità degli spazi e degli ambienti, l'identità digitale e l'amministrazione digitale.
All'interno del primo ambito gli obiettivi e le azioni che ci interessano e che ci ripromettiamo di realizzare, anche in parte, nei prossimi tre anni sono:

ACCESSO Obiettivi

- Fornire a tutte le scuole le condizioni per l'accesso alla società dell'informazione
- Fare in modo che il "Diritto a Internet" diventi una realtà, a partire dalla scuola
- Coprire l'intera filiera dell'accesso digitale della scuola, per abilitare la didattica digitale ove i docenti sono disposti a realizzarla

Azioni

Azione 1 - Fibra per banda ultra-larga alla porta di ogni scuola
Azione 2 - Cablaggio interno di tutti gli spazi delle scuole (LAN/W-Lan)
Azione 3 - Canone di connettività: il diritto a Internet parte a scuola

SPAZI E AMBIENTI PER L'APPRENDIMENTO
Obiettivi

- Potenziare l'infrastrutturazione digitale della scuola con soluzioni "leggere", sostenibili e inclusive
- Trasformare i laboratori scolastici in luoghi per l'incontro tra sapere e saper fare, ponendo al centro l'innovazione
- Passare da didattica unicamente "trasmissiva" a didattica attiva, promuovendo ambienti digitali flessibili
- Allineare l'edilizia scolastica con l'evoluzione della didattica
- Ripensare la scuola come interfaccia educativa aperta al territorio, all'interno e oltre gli edifici scolastici

Azioni

Azione 4 - Ambienti per la didattica digitale integrata (spazi alternativi, laboratori mobili)
Azione 7 - Piano per l'apprendimento pratico (creazione di "atelier creativi e laboratori per le competenze chiave") per gli Istituti comprensivi e le scuole del primo ciclo, dove sviluppare il punto d'incontro tra manualità, artigianato,

creatività e tecnologie.

IDENTITA ’DIGITALE
Obiettivi

- Associare un profilo digitale (unico) ad ogni persona nella scuola, in coerenza con sistema pubblico integrato per la gestione dell’identità digitale (SPID)
- Ridurre la complessità nell’accesso ai servizi digitali MIUR
- Associare il profilo digitale di docenti e studenti a servizi e applicazioni semplici ed efficaci, in coerenza con le politiche del Governo sul miglioramento dei servizi digitali al cittadino.

Azioni
Azione 8 - Sistema di Autenticazione unica (Single-Sign-On)
Azione 9 - Un profilo digitale per ogni studente
Azione 10 - Un profilo digitale per ogni docente

Nota: esulano da queste azioni gli studenti della scuola dell'infanzia

AMMINISTRAZIONE DIGITALE
Obiettivi
Completare la digitalizzazione dell'amministrazione scolastica e della didattica e diminuire i processi che utilizzano solo carta

- Potenziare i servizi digitali scuola-famiglia- studente

Azioni
Azione 11 - Digitalizzazione amministrativa della scuola
Azione 12 - Registro elettronico (primaria e secondaria di I grado)
Azione 13 - Strategia “Dati della scuola”

Il secondo ambito quello delle **competenze e dei contenuti** si riferisce *“……alla capacità di reperire, comprendere, descrivere, utilizzare, produrre informazione complessa e strutturata, tanto nell’ambito scientifico e tecnologico quanto in quello umanistico e sociale……. Alla luce di ciò, parlare di competenze digitali significa quindi tenere in considerazione alcune direttrici fondamentali. Primo, la necessità di collocare ogni ragionamento all’interno del quadro più ampio delle competenze, e dell’attività didattica. Secondo, chiarire che le dimensioni delle competenze digitali sono diverse: da strumento per la didattica a veicolo per lo sviluppo di competenze trasversali e attitudini, e infine come nuova alfabetizzazione di base attraverso il pensiero computazionale e nella sua dimensione macro e applicata, associata ai grandi cambiamenti sociali, economici e nel suo rapporto con l’informazione e le regole.”* (dal Piano Nazionale Scuola Digitale)

LE COMPETENZE DEGLI STUDENTI
Obiettivi

- Definire una matrice comune di competenze digitali che ogni studente deve sviluppare.
- Sostenere i docenti nel ruolo di facilitatori di percorsi didattici innovativi, definendo con loro strategie didattiche per potenziare le competenze chiave.
- Coinvolgere gli studenti attraverso format didattici innovativi e 'a obiettivo'.
- Innovare i curricoli scolastici.

Azioni

Azione 14 - Un framework comune per le competenze digitali degli studenti (didattica per competenze abilitata dalle competenze digitali)
Azione 15 - Scenari innovativi per lo sviluppo di competenze digitali applicate (creazione di format innovativi, percorsi didattici, ecc,)
Azione 17 - Portare il pensiero computazionale a tutta la scuola primaria. (diffondere il "coding")
Azione 18 - Aggiornare i curricola digitali delle discipline nella scuola secondaria di I grado.

CONTENUTI DIGITALI
Obiettivi

- Incentivare il generale utilizzo di contenuti digitali di qualità, in tutte le loro forme, in attuazione del Decreto ministeriale sui Libri Digitali
- Promuovere innovazione, diversità e condivisione di contenuti didattici e opere digitali
- Bilanciare qualità e apertura nella produzione di contenuti didattici, nel rispetto degli interessi di scuole, autori e settore privato

Azioni

Azione 22 - Standard minimi e interoperabilità degli ambienti on line per la didattica (incremento nell'utilizzo di contenuti e piattaforme digitali per la didattica)
Azione 23 - Promozione delle Risorse Educative Aperte (OER) e linee guida su autoproduzione dei contenuti didattici
Azione 24 - Biblioteche Scolastiche come ambienti di alfabetizzazione all'uso delle risorse informative digitali (un'integrazione fra Biblioteca scolastica e servizi di documentazione e di alfabetizzazione informativa, cogliendo l'opportunità dell'integrazione tra mondo della lettura e della scrittura ed esperienze digitali.)

Il terzo ambito, quello della **formazione** individua come soggetti da coinvolgere nel piano di formazione e di innovazione tutti gli attori coinvolti nell'azione didattica: i docenti in primis ma senza dimenticare il dirigente scolastico e il DSGA*;"……. la formazione del personale scolastico deve ripartire da un'analisi dei fattori che finora ne hanno limitato l'efficacia: i contenuti della formazione erogata, che spesso si è dovuta limitare all'alfabetizzazione di base sulle tecnologie e la difficoltà di andare oltre gli "innovatori naturali", sia per l'assenza di adeguate politiche di accompagnamento, che per l'incapacità di avvicinare le tecnologie ai docenti parlando il linguaggio della didattica.*" (dal Piano Nazionale Scuola Digitale)

LA FORMAZIONE DEL PERSONALE

Vedere descrizione della formazione connessa al PDDI precedentemente individuata.

ACCOMPAGNAMENTO

Il quarto ambito del piano scuola digitale si riferisce alle azioni di **accompagnamento:** si tratta di una serie di attività che hanno l'obiettivo di incentivare, monitorare e aiutare il processo di innovazione attivato tra queste (Animatore digitale, Team digitale)

Obiettivi

- Innovare le forme di accompagnamento alle scuole
- Propagare l'innovazione all'interno di ogni scuola

Azioni

Azione 28 - L'animatore digitale, coadiuvato dal Team digitale, potrà sviluppare un progetto a partire dai contenuti del piano Scuola Digitale e secondo le indicazioni che gli verranno fornite durante i percorsi formativi previsti, dal Dirigente e dal Collegio; tale progetto, potrà individuare finalità, obiettivi e azioni all'interno di tre ambiti:

1. Formazione interna
2. Coinvolgimento della comunità scolastica
3. Creazione di soluzioni innovative

Al momento si è in attesa di ulteriori indicazioni dal Ministero prima di procedere a individuare e specificare ambiti, obiettivi e azioni del progetto.

REGOLAMENTO PER LA DIDATTICA DIGITALE INTEGRATA

Art. 1 – Finalità, ambito di applicazione e informazione

1. Il presente Regolamento individua le modalità di attuazione della Didattica digitale integrata dell'Istituto Comprensivo Senigallia Sud-Belardi

2. Il Regolamento è redatto dalla commissione n. 8 durante le riunioni tenutesi nei giorni 2-3-7-8 settembre 2020

3. Il presente Regolamento ha validità a partire dall'anno scolastico 2020/2021 e può essere modificato dal Collegio dei docenti e dal Consiglio di Istituto anche su proposta delle singole componenti scolastiche e degli Organi collegiali, previa informazione e condivisione da parte della comunità scolastica.

4. Il Dirigente scolastico consegna o invia tramite posta elettronica a tutti i membri della comunità scolastica il presente Regolamento e ne dispone la pubblicazione sul sito web istituzionale della Scuola.

Art. 2 - Premesse

1. A seguito dell'emergenza sanitaria da SARS-CoV-2, il D.L. 8 aprile 2020, n. 22, convertito, con modificazioni, con Legge 6 giugno 2020, n. 41, all'articolo 2, comma 3, stabilisce che il personale docente assicura le prestazioni didattiche nelle modalità a distanza, utilizzando strumenti informatici o tecnologici a disposizione, ed integra pertanto l'obbligo, prima vigente solo per i dirigenti scolastici, di "attivare" la didattica a distanza mediante adempimenti dirigenziali relativi all'organizzazione dei tempi di erogazione, degli strumenti tecnologici, degli aiuti per sopperire alle difficoltà delle famiglie e dei docenti privi di sufficiente connettività.

2. Per Didattica digitale integrata (DDI) si intende la metodologia innovativa di insegnamento-apprendimento, rivolta a tutti gli studenti dell'Istituto Comprensivo, come modalità didattica complementare che integra o, in condizioni di emergenza, sostituisce, la tradizionale esperienza di scuola in presenza con l'ausilio di piattaforme digitali e delle nuove tecnologie.

3. La DDI è lo strumento didattico che consente di garantire il diritto all'apprendimento delle studentesse e degli studenti sia in caso di nuovo lockdown, sia in caso di quarantena, isolamento fiduciario di singoli insegnanti, studentesse e studenti, che di interi gruppi classe. La DDI è orientata anche alle studentesse e agli studenti che presentano fragilità nelle condizioni di salute, opportunamente attestate e riconosciute, consentendo a questi per primi di poter fruire della proposta didattica dal proprio domicilio, in accordo con le famiglie.

3. La DDI è uno strumento utile anche per far fronte a particolari esigenze di apprendimento delle studentesse e degli studenti, quali quelle dettate da assenze

prolungate per ospedalizzazione, terapie mediche, esigenze familiari, pratica sportiva ad alto livello, etc.

4. La DDI consente di integrare e arricchire la didattica quotidiana in presenza. In particolare, la DDI è uno strumento utile per

- Gli approfondimenti disciplinari e interdisciplinari;
- La personalizzazione dei percorsi e il recupero degli apprendimenti;
- Lo sviluppo di competenze disciplinari e personali;
- Il miglioramento dell'efficacia della didattica in rapporto ai diversi stili di apprendimento (sensoriale: visuale, uditivo, verbale o cinestesico, globale-analitico, sistematico-intuitivo, esperienziale, etc.);
- Rispondere alle esigenze dettate da bisogni educativi speciali (disabilità, disturbi specifici dell'apprendimento, svantaggio linguistico, etc.).

4. Le attività integrate digitali (AID) possono essere distinte in due modalità, sulla base dell'interazione tra insegnante e gruppo di studenti. Le due modalità concorrono in maniera sinergica al raggiungimento degli obiettivi di apprendimento e allo sviluppo delle competenze personali e disciplinari:

- <u>Attività sincrone</u>, ovvero svolte con l'interazione in tempo reale tra gli insegnanti e il gruppo di studenti. In particolare, sono da considerarsi attività sincrone
    - Le videolezioni in diretta, intese come sessioni di comunicazione interattiva audio-video in tempo reale, comprendenti anche la verifica orale degli apprendimenti;
    - Lo svolgimento di compiti quali la realizzazione di elaborati digitali o la risposta a test più o meno strutturati con il monitoraggio in tempo reale da parte dell'insegnante, ad esempio utilizzando applicazioni quali Google Documenti, Moduli o qualsiasi applicativo idoneo a questo tipo d'attività;
- <u>Attività asincrone</u>, ovvero senza l'interazione in tempo reale tra gli insegnanti e il gruppo di studenti. Sono da considerarsi attività asincrone le attività strutturate e documentabili, svolte con l'ausilio di strumenti digitali, quali
    - L'attività di approfondimento individuale o di gruppo con l'ausilio di materiale didattico digitale fornito o indicato dall'insegnante;
    - La visione di videolezioni, documentari o altro materiale video predisposto o indicato dall'insegnante;
    - Esercitazioni, risoluzione di problemi, produzione di relazioni e rielaborazioni in forma scritta/multimediale o realizzazione di artefatti digitali nell'ambito di un project work.

Pertanto, non rientra tra le AID asincrone la normale attività di studio autonomo dei contenuti disciplinari da parte delle studentesse e degli studenti, ma le AID asincrone vanno intese come attività di insegnamento-apprendimento strutturate e documentabili che prevedono lo svolgimento autonomo da parte delle studentesse e degli studenti di compiti precisi assegnati di volta in volta, anche su base plurisettimanale o diversificati per piccoli gruppi.

5. Le unità di apprendimento online possono anche essere svolte in modalità mista, ovvero alternando momenti di didattica sincrona con momenti di didattica asincrona anche nell'ambito della stessa lezione. Combinando opportunamente la didattica sincrona con la didattica asincrona è possibile realizzare esperienze di apprendimento significative ed efficaci in modalità capovolta o episodi di apprendimento situato (EAS), con una prima fase di presentazione/consegna, una fase di confronto/produzione autonoma o in piccoli gruppi e un'ultima fase plenaria di verifica/restituzione.

6. La progettazione della DDI deve tenere conto del contesto e assicurare la sostenibilità delle attività proposte, un adeguato equilibrio tra le AID sincrone e asincrone, nonché un generale livello di inclusività nei confronti degli eventuali bisogni educativi speciali, evitando che i contenuti e le metodologie siano la mera trasposizione online di quanto solitamente viene svolto in presenza. Il materiale didattico fornito agli studenti deve inoltre tenere conto dei diversi stili di apprendimento e degli eventuali strumenti compensativi da impiegare, come stabilito nei Piani didattici personalizzati, nell'ambito della didattica speciale.

7. La proposta della DDI deve inserirsi in una cornice pedagogica e metodologica condivisa che promuova l'autonomia e il senso di responsabilità delle studentesse e degli studenti, e garantisca omogeneità all'offerta formativa dell'istituzione scolastica, nel rispetto dei traguardi di apprendimento fissati dalle Linee guida e dalle Indicazioni nazionali per i diversi percorsi di studio, e degli obiettivi specifici di apprendimento individuati nel Curricolo d'istituto.

8. I docenti per le attività di sostegno concorrono, in stretta correlazione con i colleghi, allo sviluppo delle unità di apprendimento per la classe curando l'interazione tra gli insegnanti e tutte le studentesse e gli studenti, sia in presenza che attraverso la DDI, mettendo a punto materiale individualizzato o personalizzato da far fruire alla studentessa o allo studente con disabilità in accordo con quanto stabilito nel Piano educativo individualizzato.

9. L'Animatore digitale e i docenti del Team di innovazione digitale garantiscono il necessario sostegno alla DDI, progettando e realizzando ove possibile

- Attività di formazione interna e supporto rivolte al personale scolastico docente e non docente, anche attraverso la creazione e/o la condivisione di guide e tutorial in formato digitale e la definizione di procedure per la corretta conservazione e/o la condivisione di atti amministrativi e dei prodotti delle attività collegiali, dei gruppi di lavoro e della stessa attività didattica;

- Attività di alfabetizzazione digitale rivolte alle studentesse, agli studenti e alle famiglie dell'Istituto, anche attraverso il coinvolgimento di quelli più esperti, finalizzate all'acquisizione delle abilità di base per l'utilizzo degli strumenti digitali e, in particolare, delle piattaforme in dotazione alla Scuola per le attività didattiche.

Art. 3 - Piattaforme digitali in dotazione e loro utilizzo

1. Le piattaforme digitali istituzionali in dotazione all'Istituto sono
   - Il Registro elettronico Nuvola che fa parte della suite Madisoft. Tra le varie funzionalità, Nuvola consente di gestire il Giornale del professore, l'Agenda di classe, le valutazioni, le note e le sanzioni disciplinari, la Bacheca delle comunicazioni e gli scrutini on-line.
   - La Google Suite for Education (o GSuite), fornita gratuitamente da Google a tutti gli istituti scolastici con la possibilità di gestire fino a 10.000 account utente. La GSuite in dotazione all'Istituto è associata al dominio della scuola e comprende un insieme di applicazioni sviluppate direttamente da Google, quali Gmail, Drive, Calendar, Documenti, Fogli, Presentazioni, Moduli, Hangouts Meet, Classroom, o sviluppate da terzi e integrabili nell'ambiente, alcune delle quali particolarmente utili in ambito didattico.

Ciascun docente, nell'ambito della DDI, può comunque integrare l'uso delle piattaforme istituzionali con altre applicazioni web che consentano di documentare le attività svolte, sulla base delle specifiche esigenze di apprendimento delle studentesse e degli studenti.

2. Nell'ambito delle AID in modalità sincrona, gli insegnanti firmano il Registro di classe in corrispondenza delle ore di lezione svolte come da orario settimanale delle lezioni sincrone della classe. Nelle note l'insegnante specifica l'argomento trattato e/o l'attività svolta.

3. Nell'ambito delle AID in modalità asincrona, gli insegnanti appuntano sull'Agenda di classe, in corrispondenza del termine della consegna, l'argomento trattato e l'attività richiesta al gruppo di studenti (ad es. " Le guerre puniche") avendo cura di evitare sovrapposizioni con le altre discipline che possano determinare un carico di lavoro eccessivo.

4. L'insegnante crea, per ciascuna disciplina di insegnamento e per ciascuna classe, un corso su Google Classroom da nominare come segue: Classe Anno scolastico – Disciplina come ambiente digitale di riferimento la gestione dell'attività didattica sincrona ed asincrona. L'insegnante invita al corso tutte le studentesse e gli studenti della classe utilizzando gli indirizzi email di ciascuno

(*nome.cognome*@icsenigalliasud.edu.it).

Art. 4 - Quadri orari settimanali e organizzazione della DDI come strumento unico

1. Nel caso sia necessario attuare l'attività didattica interamente in modalità a distanza, ad esempio in caso di nuovo lockdown o di misure di contenimento della diffusione del SARS-CoV-2 che interessano per intero uno o più gruppi classe, la programmazione delle AID in modalità sincrona segue un quadro orario settimanale delle lezioni stabilito con determina del Dirigente scolastico. A ciascuna classe è assegnato un monte ore settimanale che va da 10 a 15 ore da 45 minuti di attività didattica sincrona.

2. In tal caso, ciascun insegnante completerà autonomamente, in modo organizzato e coordinato con i colleghi del Consiglio di classe, il proprio monte ore disciplinare, calcolato in unità orarie da 45 minuti, con AID in modalità asincrona. Il monte ore disciplinare non comprende l'attività di studio autonomo della disciplina normalmente richiesto alla studentessa o allo studente al di fuori delle AID asincrone.

3. Tale riduzione dell'unità oraria di lezione è stabilita

- Per motivi di carattere didattico, legati ai processi di apprendimento delle studentesse e degli studenti, in quanto la didattica a distanza non può essere intesa come una mera trasposizione online della didattica in presenza;
- Per la necessità di salvaguardare, in rapporto alle ore da passare al computer, la salute e il benessere sia degli insegnanti che delle studentesse e degli studenti, in tal caso equiparabili per analogia ai lavoratori in smart working.

4. Ai sensi delle CC.MM. 243/1979 e 192/1980, tale riduzione della durata dell'unità oraria di lezione non va recuperata essendo deliberata per garantire il servizio di istruzione in condizioni di emergenza nonché per far fronte a cause di forza maggiore, con il solo utilizzo degli strumenti digitali e tenendo conto della necessità di salvaguardare la salute e il benessere sia delle studentesse e degli studenti, sia del personale docente.

5. Di ciascuna AID asincrona l'insegnante stima l'impegno richiesto al gruppo di studenti in termini di numero di ore stabilendo dei termini per la consegna/restituzione che tengano conto del carico di lavoro complessivamente richiesto al gruppo classe e bilanciando opportunamente le attività da svolgere con l'uso di strumenti digitali con altre tipologie di studio al fine di garantire la salute delle studentesse e degli studenti.

6. Le consegne relative alle AID asincrone sono assegnate dal lunedì al venerdì, e i termini per le consegne sono fissati, sempre dal lunedì al venerdì, per consentire agli studenti di organizzare la propria attività di studio, lasciando alla scelta personale della studentessa o dello studente lo svolgimento di attività di studio autonoma anche durante il fine settimana. Per la scuola Secondaria di 1° l'invio di materiale didattico in formato digitale è consentito fino alle ore 19:00, dal lunedì al venerdì, salvo diverso accordo

tra l'insegnante e il gruppo di studenti.

Art. 5 – Modalità di svolgimento delle attività sincrone

1. Nel caso di videolezioni rivolte all'intero gruppo classe e/o programmate nell'ambito dell'orario settimanale, l'insegnante avvierà direttamente la videolezione utilizzando Google Meet all'interno di Google Classroom, in modo da rendere più semplice e veloce l'accesso al meeting delle studentesse e degli studenti.

2. Nel caso di videolezioni individuali o per piccoli gruppi, o altre attività didattiche in videoconferenza (incontri con esperti, etc.), l'insegnante invierà l'invito al meeting su Google Meet creando un nuovo evento sul proprio Google Calendar, specificando che si tratta di una videoconferenza con Google Meet e invitando a partecipare le studentesse, gli studenti e gli altri soggetti interessati tramite il loro indirizzo email individuale o di gruppo.

3. All'inizio del meeting, l'insegnante avrà cura di rilevare la presenza delle studentesse e degli studenti e le eventuali assenze. L'assenza alle videolezioni programmate da orario settimanale deve essere giustificata alla stregua delle assenze dalle lezioni in presenza.

4. Durante lo svolgimento delle videolezioni alle studentesse e agli studenti è richiesto il rispetto delle seguenti regole:

    4. Accedere al meeting con puntualità, secondo quanto stabilito dall'orario settimanale delle videolezioni o dall'insegnante. Il link di accesso al meeting è strettamente riservato, pertanto è fatto divieto a ciascuno di condividerlo con soggetti esterni alla classe o all'Istituto;
    5. Accedere al meeting sempre con microfono disattivato. L'eventuale attivazione del microfono è richiesta dall'insegnante o consentita dall'insegnante su richiesta della studentessa o dello studente.
    6. In caso di ingresso in ritardo, non interrompere l'attività in corso. I saluti iniziali possono essere scambiati velocemente sulla chat;
    7. Partecipare ordinatamente al meeting. Le richieste di parola sono rivolte all'insegnante sulla chat o utilizzando gli strumenti di prenotazione disponibili sulla piattaforma (alzata di mano, emoticon, etc.);
    8. Partecipare al meeting con la videocamera attivata che inquadra la studentessa o lo studente stesso in primo piano, in un ambiente adatto all'apprendimento e possibilmente privo di rumori di fondo, con un abbigliamento adeguato e provvisti del materiale necessario per lo svolgimento dell'attività;

La partecipazione al meeting con la videocamera disattivata è consentita solo in casi particolari e su richiesta motivata della studentessa o dello studente all'insegnante prima dell'inizio della sessione. Dopo un primo richiamo, l'insegnante attribuisce una nota disciplinare alle studentesse e agli studenti con la videocamera disattivata senza

permesso, li esclude dalla videolezione e l'assenza dovrà essere giustificata.

Art. 6 - Modalità di svolgimento delle attività asincrone

1. Gli insegnanti progettano e realizzano in autonomia, ma coordinandosi con i colleghi del Consiglio di classe, le AID in modalità asincrona anche su base plurisettimanale.

2. Gli insegnanti utilizzano Google Classroom e Nuvola come piattaforme di riferimento per gestire gli apprendimenti a distanza all'interno del gruppo classe o per piccoli gruppi. Queste consentono di creare e gestire i compiti, le valutazioni formative e i feedback dell'insegnante, tenere traccia dei materiali e dei lavori del singolo corso, programmare le videolezioni con Google Meet, condividere le risorse e interagire nello stream o via mail.

2. Google Classroom utilizza Google Drive come sistema cloud per il tracciamento e la gestione automatica dei materiali didattici e dei compiti, i quali sono conservati in un repository per essere riutilizzati in contesti diversi. Tramite Google Drive è possibile creare e condividere contenuti digitali con le applicazioni collegate, sia incluse nella GSuite, sia prodotte da terzi e rese disponibili sull'intero dominio del nostro Istituto.

3. Tutte le attività svolte in modalità asincrona devono essere documentabili e, in fase di progettazione delle stesse, va stimato l'impegno orario richiesto alle studentesse e agli studenti ai fini della corretta restituzione del monte ore disciplinare complessivo.

4. Gli insegnanti progettano e realizzano le AID asincrone in maniera integrata e sinergica rispetto alle altre modalità didattiche a distanza e in presenza sulla base degli obiettivi di apprendimento individuati nella programmazione disciplinare, ponendo particolare attenzione all'aspetto relazionale del dialogo educativo, alla sua continuità, alla condivisione degli obiettivi con le studentesse e gli studenti, alla personalizzazione dei percorsi di apprendimento e alla costruzione di significati.

Art. 7 – Aspetti disciplinari relativi all'utilizzo degli strumenti digitali

1. Google Meet e, più in generale, Google Suite for Education, possiedono un sistema di controllo molto efficace e puntuale che permette all'amministratore di sistema di verificare quotidianamente i cosiddetti log di accesso alla piattaforma. È possibile monitorare, in tempo reale, le sessioni di videoconferenza aperte, l'orario di inizio/termine della singola sessione, i partecipanti che hanno avuto accesso e il loro orario di ingresso e uscita. La piattaforma è quindi in grado di segnalare tutti gli eventuali abusi, occorsi prima, durante e dopo ogni sessione di lavoro.

2. Gli account personali sul Registro elettronico e sulla Google Suite for Education sono degli account di lavoro o di studio, pertanto è severamente proibito l'utilizzo delle loro applicazioni per motivi che esulano le attività didattiche, la comunicazione istituzionale della Scuola o la corretta e cordiale comunicazione personale o di gruppo tra insegnanti, studentesse e studenti, nel rispetto di ciascun membro della comunità scolastica, della sua privacy e del ruolo svolto.

3. In particolare, è assolutamente vietato diffondere immagini o registrazioni relative alle persone che partecipano alle videolezioni, disturbare lo svolgimento delle stesse, utilizzare gli strumenti digitali per produrre e/o diffondere contenuti osceni o offensivi.

4. Il mancato rispetto di quanto stabilito nel presente Regolamento da parte delle studentesse e degli studenti può portare all'attribuzione di note disciplinari e all'immediata convocazione a colloquio dei genitori, e, nei casi più gravi, all'irrogazione di sanzioni disciplinari con conseguenze sulla valutazione intermedia e finale del comportamento.

Art. 8 - Percorsi di apprendimento in caso di isolamento o condizioni di fragilità

1. Nel caso in cui le misure di prevenzione e di contenimento della diffusione del SARS-CoV-2 e della malattia COVID-19, indicate dal Dipartimento di prevenzione territoriale, prevedano l'allontanamento dalle lezioni in presenza di una o più classi, dal giorno successivo prenderanno il via, con apposita determina del Dirigente scolastico, per le classi individuate e per tutta la durata degli effetti del provvedimento, le attività didattiche a distanza in modalità sincrona e asincrona sulla base di un orario settimanale appositamente predisposto dal Dirigente scolastico.

2. Nel caso in cui le misure di prevenzione e di contenimento della diffusione del SARS-CoV-2 e della malattia COVID-19 riguardino singole studentesse, singoli studenti o piccoli gruppi, con apposita determina del Dirigente scolastico, con il coinvolgimento del Consiglio di classe nonché di altri insegnanti sulla base delle disponibilità nell'organico dell'autonomia, sono attivati dei percorsi didattici personalizzati o per piccoli gruppi a distanza, in modalità sincrona e/o asincrona e nel rispetto degli obiettivi di apprendimento stabiliti nel Curricolo d'Istituto, al fine di garantire il diritto all'apprendimento dei soggetti interessati.

3. Al fine di garantire il diritto all'apprendimento delle studentesse e degli studenti considerati in condizioni di fragilità nei confronti del SARS-CoV-2, ovvero esposti a un rischio potenzialmente maggiore nei confronti dell'infezione da COVID-19, con apposita determina del Dirigente scolastico, con il coinvolgimento del Consiglio di classe nonché di altri insegnanti sulla base delle disponibilità nell'organico dell'autonomia, sono attivati dei percorsi didattici personalizzati o per piccoli gruppi a distanza, in modalità sincrona e/o asincrona e nel rispetto degli obiettivi di apprendimento stabiliti nel Curricolo d'Istituto.

4. Nel caso in cui, all'interno di una o più classi il numero di studentesse e studenti interessati dalle misure di prevenzione e contenimento fosse tale da non poter garantire il servizio per motivi organizzativi e/o per mancanza di risorse, con apposita determina del Dirigente scolastico le attività didattiche si svolgono a distanza per tutte le studentesse e gli studenti delle classi interessate.

Art. 9 - Attività di insegnamento in caso di quarantena, isolamento domiciliare o fragilità

1. I docenti sottoposti a misure di quarantena o isolamento domiciliare che non si

trovano in stato di malattia certificata dal Medico di Medicina Generale o dai medici del Sistema Sanitario Nazionale garantiscono la prestazione lavorativa attivando per le classi a cui sono assegnati le attività didattiche a distanza in modalità sincrona e asincrona, sulla base di un calendario settimanale appositamente predisposto dal Dirigente scolastico. (da discutere)

2. In merito alla possibilità per il personale docente in condizione di fragilità, individuato e sottoposto a sorveglianza sanitaria eccezionale a cura del Medico competente, di garantire la prestazione lavorativa, anche a distanza, si seguiranno le indicazioni in ordine alle misure da adottare fornite dal Ministero dell'Istruzione in collaborazione con il Ministero della Salute, il Ministero del Lavoro e il Ministero per la Pubblica amministrazione, con il coinvolgimento delle organizzazioni sindacali.

Art. 10 - Criteri di valutazione degli apprendimenti

1. La valutazione degli apprendimenti realizzati con la DDI segue gli stessi criteri della valutazione degli apprendimenti realizzati in presenza. In particolare, sono distinte le valutazioni formative svolte dagli insegnanti in itinere, anche attraverso semplici feedback orali o scritti, le valutazioni sommative al termine di uno o più moduli didattici o unità di apprendimento, e le valutazioni intermedie e finali realizzate in sede di scrutinio.

2. L'insegnante riporta sul Registro elettronico gli esiti delle verifiche degli apprendimenti svolte nell'ambito della DDI con le stesse modalità delle verifiche svolte in presenza. Nelle note che accompagnano l'esito della valutazione, l'insegnante indica con chiarezza i nuclei tematici oggetto di verifica, le modalità di verifica e, in caso di valutazione negativa, un giudizio sintetico con le strategie da attuare autonomamente per il recupero.

3. La valutazione è condotta utilizzando le rubriche o i criteri di valutazione elaborate all'interno dei diversi dipartimenti o consigli d'interclasse nei quali è articolato il Collegio dei docenti e riportate nel Piano triennale dell'offerta formativa, sulla base dell'acquisizione delle conoscenze e delle abilità individuate come obiettivi specifici di apprendimento, nonché dello sviluppo delle competenze personali e disciplinari, e tenendo conto delle eventuali difficoltà oggettive e personali, e del grado di maturazione personale raggiunto.

4. La valutazione degli apprendimenti realizzati con la DDI dalle studentesse e dagli studenti con bisogni educativi speciali è condotta sulla base dei criteri e degli strumenti definiti e concordati nei Piani didattici personalizzati e nei Piani educativi individualizzati.

Art. 11 – Supporto alle famiglie prive di strumenti digitali

1. Al fine di offrire un supporto alle famiglie prive di strumenti digitali è istituito annualmente un servizio di comodato d'uso gratuito di personal computer e altri dispositivi digitali, per favorire la partecipazione delle studentesse e degli studenti alle attività didattiche a distanza, sulla base di un apposito Regolamento.

Art. 12 – Aspetti riguardanti la privacy

1. Gli insegnanti dell'Istituto sono nominati dal Dirigente scolastico quali incaricati del trattamento dei dati personali delle studentesse, degli studenti e delle loro famiglie ai fini dello svolgimento delle proprie funzioni istituzionali e nel rispetto della normativa vigente.

2. Le studentesse, gli studenti e chi ne esercita la responsabilità genitoriale

- Prendono visione dell'Informativa sulla privacy dell'Istituto ai sensi dell'art. 13 del Regolamento UE 2016/679 (GDPR);
- Sottoscrivono la dichiarazione liberatoria sull'utilizzo della Google Suite for Education, comprendente anche l'accettazione della Netiquette ovvero dell'insieme di regole che disciplinano il comportamento delle studentesse e degli studenti in rapporto all'utilizzo degli strumenti digitali;
- Sottoscrivono il Patto educativo di corresponsabilità che comprende impegni specifici per prevenire e contrastare eventuali fenomeni di bullismo e cyber bullismo, e impegni riguardanti la DDI.